

**57/  
58****Forme del rito,  
forme dell'architettura****contributi di****Enrico Prandi | Renato Capozzi | Claudia Pirina | Renato Rizzi****Tomaso Monestiroli | Paolo Giordano | Uwe Schröder****José Ignacio Linazasoro | Francesco Venezia | Mario Ferrara****Giuseppe Ferrarella | Adriano Dessì | Claudia Tinazzi | Federica Conte****BoKyung Lee | Eliana Martinelli | Libero Carlo Palazzolo****Andrea Valvason | Alessandra Carlini | Claudia Sansò****Giuseppe Tupputi | Gaspare Oliva | Fabio Guarrera | Alberto Calderoni****/ Luigiemanuele Amabile | Francesca Addario | Carlotta Torricelli****Roberta Esposito | Gennaro Di Costanzo | Susanna Piscicella.****recensioni di****Ildebrando Clemente | Tommaso Brighenti**



**Magazine del Festival  
dell'Architettura**

ricerche e progetti  
sull'architettura e la città

research and projects on  
architecture and the city

## **FAMagazine. Ricerche e progetti sull'architettura e la città**

Editore: Festival Architettura Edizioni, Parma, Italia

ISSN: 2039-0491

### **Segreteria di redazione**

c/o Università di Parma  
Campus Scienze e Tecnologie  
Via G. P. Usberti, 181/a  
43124 - Parma (Italia)

Email: [redazione@famagazine.it](mailto:redazione@famagazine.it)  
[www.famagazine.it](http://www.famagazine.it)

### **Editorial Team**

#### **Direzione**

**Enrico Prandi**, (Direttore) Università di Parma

**Lamberto Amistadi**, (Vicedirettore) Alma Mater Studiorum Università di Bologna

#### **Redazione**

**Tommaso Brighenti**, (Caporedattore) Politecnico di Milano, Italia

**Ildebrando Clemente**, Alma Mater Studiorum Università di Bologna, Italia

**Gentucca Canella**, Politecnico di Torino, Italia

**Renato Capozzi**, Università degli Studi di Napoli "Federico II", Italia

**Carlo Gandolfi**, Università di Parma, Italia

**Maria João Matos**, Universidade Lusófona de Humanidades e Tecnologias, Portogallo

**Elvio Manganaro**, Politecnico di Milano, Italia

**Mauro Marzo**, Università IUAV di Venezia, Italia

**Laura Anna Pezzetti**, Politecnico di Milano, Italia

**Claudia Pirina**, Università degli Studi di Udine, Italia

**Giuseppina Scavuzzo**, Università degli Studi di Trieste, Italia

#### **Corrispondenti**

**Miriam Bodino**, Politecnico di Torino, Italia

**Marco Bovati**, Politecnico di Milano, Italia

**Francesco Costanzo**, Università della Campania "Luigi Vanvitelli", Italia

**Francesco Defilippis**, Politecnico di Bari, Italia

**Massimo Faiferri**, Università degli Studi di Sassari, Italia

**Esther Giani**, Università IUAV di Venezia, Italia

**Martina Landsberger**, Politecnico di Milano, Italia

**Marco Lecis**, Università degli Studi di Cagliari, Italia

**Luciana Macaluso**, Università degli Studi di Palermo, Italia

**Dina Nencini**, Sapienza Università di Roma, Italia

**Luca Reale**, Sapienza Università di Roma, Italia

**Ludovico Romagni**, Università di Camerino, Italia

**Ugo Rossi**, Università IUAV di Venezia, Italia

**Marina Tornatora**, Università Mediterranea di Reggio Calabria, Italia

**Luís Urbano**, FAUP, Universidade do Porto, Portogallo

**Federica Visconti**, Università degli Studi di Napoli "Federico II", Italia



**Magazine del Festival  
dell'Architettura**

ricerche e progetti  
sull'architettura e la città

research and projects on  
architecture and the city

**Comitato di indirizzo scientifico**

**Eduard Bru**

Escuela Técnica Superior de Arquitectura de Barcelona, Spagna

**Orazio Carpenzano**

Sapienza Università di Roma, Italia

**Alberto Ferlenga**

Università IUAV di Venezia, Italia

**Manuel Navarro Gausa**

IAAC, Barcellona / Università degli Studi di Genova, Italia, Spagna

**Gino Malacarne**

Alma Mater Studiorum Università di Bologna, Italia

**Paolo Mellano**

Politecnico di Torino, Italia

**Carlo Quintelli**

Università di Parma, Italia

**Maurizio Sabini**

Hammons School of Architecture, Drury University, Stati Uniti d'America

**Alberto Ustarroz**

Escuela Técnica Superior de Arquitectura de San Sebastian, Spagna

**Ilaria Valente**

Politecnico di Milano, Italia

**57/  
58****Forme del rito,  
forme dell'architettura**

<b>Enrico Prandi</b>	A partire dalla (triste) realtà	<b>9</b>
<b>Renato Capozzi, Claudia Pirina</b>	Forme del rito, forme dell'architettura	<b>11</b>
<b>Renato Rizzi</b>	Eresia del rito	<b>19</b>
<b>Renato Capozzi</b>	La sacralizzazione architettonica della morte	<b>25</b>
<b>Tomaso Monestiroli</b>	Forme del rito, forme dell'architettura. Se in un bosco troviamo un tumulo...	<b>34</b>
<b>Paolo Giordano</b>	Il restauro e la riconfigurazione architettonica del Cimitero delle 366 Fosse e del Sepolcreto dei Colerici	<b>42</b>
<b>Uwe Schröder</b>	Luce, Forma e Scala. Su <i>Sette Spazi Sacri</i> di Simon Ungers	<b>50</b>
<b>Claudia Pirina</b>	"Paesaggi" della memoria	<b>58</b>
<b>José Ignacio Linazasoro</b>	Su Valdequera. Progettare uno spazio sacro	<b>68</b>
<b>Francesco Venezia</b>	<i>Transitus</i>	<b>76</b>
<b>Mario Ferrara</b>	La fotografia come esperienza. La luce come guida nello spazio dell'architettura	<b>80</b>
<b>Giuseppe Ferrarella</b>	La porta del Pantheon, il muro di Alberti e il vuoto di Chillida. Forme dell'ipogeo e architettura degli spazi cavi.	<b>81</b>

<b>Adriano Dessì</b>	Divina Acqua. Il rito della “discesa” nell’Architettura del Pozzo. Trasposizioni semantiche nelle opere di Francesco Venezia e Aldo Rossi	<b>89</b>
<b>Claudia Tinazzi</b>	<i>L'azzurro del cielo</i> di Modena	<b>97</b>
<b>Federica Conte</b>	La città nascosta: il cimitero della Chacarita	<b>105</b>
<b>BoKyung Lee</b>	Dialettica in stato di quiete. Progetto per il nuovo cimitero di Pesaro di Luciano Semerani e Gigetta Tamaro	<b>112</b>
<b>Eliana Martinelli</b>	Paesaggi comuni, paesaggi trasposti. Insediamenti cimiteriali del Mediterraneo islamico	<b>120</b>
<b>Libero Carlo Palazzolo</b>	Profonde memorie. Il Cementiri Nou di Igualada di Enric Miralles e Carme Pinós	<b>128</b>
<b>Andrea Valvason</b>	Cimitero di Muda Maé a Longarone. Ricostruzione: tra memoria, sofferenza, invenzione	<b>135</b>
<b>Alessandra Carlini</b>	Tramandare l’immateriale. Temi della cremazione per l’architettura funeraria Il luogo del ritorno.	<b>143</b>
<b>Claudia Sansò</b>	Principi insediativi della tomba islamica	<b>152</b>
<b>Giuseppe Tupputi</b>	La costruzione dell’enigma. Dušan Džamonja e l’Ossario dei Caduti Slavi di Barletta	<b>158</b>
<b>Gaspere Oliva</b>	Memoria resistente. Note su alcuni monumenti (non realizzati) dedicati alla Resistenza italiana	<b>166</b>
<b>Fabio Guarrera</b>	Per una archeologia dello spazio sepolcrale	<b>174</b>
<b>Alberto Calderoni, Luigiemanuele Amabile</b>	Vita est peregrinatio. Il Duomo di Neviges fra sacro e urbano	<b>181</b>
<b>Francesca Addario</b>	Sacralità della natura e interiorità delle forme. Interpretazioni contemporanee della cappella nel bosco	<b>190</b>
<b>Carlotta Torricelli</b>	La forma dell’assenza. Riflessioni su città, memoria e monumento a partire dal progetto per Braunschweig di Luigi Snozzi.	<b>197</b>
<b>Roberta Esposito</b>	Mundus. Fundus. La fossa che connette sotterraneo e celeste	<b>207</b>
<b>Gennaro Di Costanzo</b>	Dalla vita alla morte e nuovamente alla vita. L’archetipo del Labirinto e il Palazzo di Cnosso a Creta	<b>214</b>
<b>Susanna Piscicella</b>	Scandalo del limite e anestesia della forma nella società a-mortale. <i>Io cerebro</i> di John Hejduk, una formula oltre la morte	<b>222</b>
<b>Ildebrando Clemente</b>	L’altro montaggio. Architettura come epifania del mondo	<b>228</b>
<b>Tommaso Brighenti</b>	Un “Fantastique” de bibliothèque	<b>232</b>

Susanna Piscella  
**Scandalo del limite e anestesia  
della forma nella società a-mortale.  
*Io celebrazioni* di John Hejduk, una formula oltre la morte**

---

Abstract

La cultura del nostro tempo ha rimosso il concetto di limite. La morte è sempre più questione altrui, spettacolarizzazione, o tanatologia. Eppure la sua cancellazione è impossibile. Aule del commiato e case funerarie, zone neutre pensate più per minimizzare che per confortare, nell'estremo tentativo di anestetizzare il dolore della perdita, di rimuovere la morte. Architettura anestetica per una società a-mortale che deve ridurre la propria sensibilità. Mentre proprio la morte è il limite che ci umanizza. John Hejduk, a dispetto del suo tempo, rimette la morte al centro dell'opera svelandoci l'unico modo per non soccombere: celebrarla. La sua opera non dimostra nulla, celebra ogni cosa. Attraverso il dolore la sua architettura recupera la sensibilità della forma, la sua empatia.

Parole Chiave

John Hejduk — Celebrazione — Architettura e morte — Rappresentazione del dolore — Corporalità

---

La cultura del nostro tempo rimuove progressivamente il concetto di limite. Persino la morte, limite per eccellenza, un tempo acme della grande tradizione architettonica (piramidi, tholoi, mausolei, monumenti funebri, etc) è oggi ridotta a un intralcio, a qualcosa di scandaloso. Malattia degenerativa da curare con accanimento e da tenere nascosta con ipocrisia persino al moribondo, come ricorda la lunga agonia di *Ivan Il'ich*. La fine è sempre di più una questione altrui; spettacolarizzazione, o tanatologia. La medicalizzazione preventiva diviene la priorità di una società che aspira a eliminare il confronto con il limite, a divenire a-mortale (Illich 2009). Ma, di fatto, la rimozione è impossibile. Se infatti la tecnica oggi promette una progressiva eliminazione dei limiti umani, tuttavia dolore e morte sono inestirpabili. E quando l'architettura smette di riflettere su dolore e morte, assume la stessa natura automatica e procedurale della tecnica, alla quale è oggi delegata ogni autorità del progetto. Dispositivi normativi, di sicurezza che, come dice il nome stesso, *sine-cura*, ci esonerano, da ogni responsabilità. Finanche dalla vita stessa. Perché proprio attraverso la cura passa la nostra attenzione, il nostro esserci. Più tentiamo di cancellare il dolore, più si dilata in noia, neutralizza ogni differenza (Jünger 1997).

Se non siamo più in grado di accettare la nostra fine, come possiamo immaginare un'architettura che sia in grado di accogliere o rappresentare qualcosa che noi stessi rifiutiamo? L'emergente costruzione di aule del commiato e case funerarie proietta sulla morte un tentativo di rimozione. Non più una specifica tipologia architettonica, ma un'oscillazione tra il tipo abitativo e quello commerciale. Un ibrido che testimonia la distrazione, quasi l'imbarazzo alla base del concetto. Ambienti che sono il prolungamento di quello spazio clinico-asettico in cui la morte si è materialmente consumata.

Zone neutre, pensate più per minimizzare che per confortare. Quasi nell'estremo tentativo di anestetizzare il dolore in chi resta. Architettura anestetica per una società che deve ridurre la propria sensibilità, standardizzarla. Mentre proprio la morte è quel limite che ci umanizza. Se tentiamo di rimuoverla, se smettiamo di pensarla, finiamo soppressi, spazzati via alla stregua di oggetti, di cose (Paz 2013, pp. 44-49).

John Hejduk, a dispetto del suo tempo, rimette al centro della vita, e dell'opera, proprio la morte. Quale è sempre stata. Perché la nostra singolarità non può che iscriversi nel suo mistero. Hejduk, come un Virgilio del nostro tempo, ci accompagna proprio nell'abisso del dolore e della morte, svelandoci l'unico modo per non soccombere: celebrarli. Ostinatamente. La sua opera non dimostra nulla, celebra ogni cosa. Traduce nel progetto le parole di Rilke: «Dimmi qual è il tuo compito poeta? -Io celebro-. Ma il mostruoso e il terribile, come lo accetti, come lo sopporti? -Io celebro» (Cacciapaglia 1990, p. 183). Hejduk affida ai versi, forma liturgica della parola, la sua eredità teorica. Al loro metro, la scala dimensionale delle sue figure di progetto. All'architettura, il compito di risvegliare nella materia la distanza tra noi e il mondo, e il mistero. Morte apre la poesia n. 1, *Il Sonno di Adamo*<sup>1</sup> e chiude l'ultima, la n. 158, *Sentenze sulla Morte*<sup>2</sup>. Marca gli estremi all'interno dei quali si muovono tutte le sue forme. Persefone, Euridice, Medusa, Ade, Cristo crocifisso e sua Madre, Santo Stefano lapidato, San Marco trafugato, Jan Palach arso e sua madre, gli uccelli di Braque, Marat nella vasca da bagno, etc. Le poesie riaccendono il tema della morte attraverso le diverse sfumature della forma. Le oltre cinquecento figure architettoniche tratteggiano altrettante modalità del limite, esperienza che si imprime nella forma e la ri-direziona. Per fare questo mette in atto un dispositivo inesplorato, lo sdoppiamento di ogni architettura in oggetto (il progetto in sé) e soggetto (l'emotività che lo anima). Alle 67 architetture di *Victims*, alle 68 di *Lancaster Hanover Mask*, alle 73 di *Berlin Night* corrispondono altrettante anime, ciascuna con un proprio genere, carattere, passato. Per esempio il *Physician*, soggetto dell'*Office Tower* (Hejduk, 1986, fig. arch. n. 19) rappresenta l'ossessione di non riuscire a distinguere all'interno del proprio corpo il peso del proprio cuore; il *Mechanist*, soggetto architettonico del progetto *Box Car Parts* (Hejduk 1986, fig. arch. n. 9), ha la vista sbiancata per sempre dallo shock della bomba atomica, etc. Ogni soggetto si pone in risonanza con gli altri, prolungandone i movimenti, dando vita a una continuità (una comunità) nella quale i limiti di ciascuno costruiscono il senso dell'opera, la sua particolare direzione, vocazione. Delle oltre cinquecento figure architettoniche, almeno una quarantina sono dedicate esplicitamente alla morte. Che è sempre doppia. Morte di chi se ne va, ma soprattutto morte di chi rimane a convivere con il dramma emotivo della perdita. Hejduk recupera nel nostro tempo la sensibilità di una tradizione architettonica che per secoli ha visto nel manufatto funebre la sola possibilità di fare architettura. Il progetto *Cemetery for the Mothers of the Children* (Hejduk 1997, p. 17) accoglie le madri che hanno perso i propri figli. Un cimitero realizzato per chi, seppure in vita, vive ogni giorno l'esperienza della morte. In *House of the Mother of the Suicide* (Hejduk 1997, p. 254) mostra come il corpo architettonico della madre del martire Jan Palach, sotto la pressione del dolore per la perdita, possa contrarsi al punto da divenire la tomba, il santuario vivente del figlio perso. La divaricazione degli aculei appuntiti: l'attimo incendiario del ragazzo. La fissità verticale degli aculei spuntati: il dolore inesauribile di sua madre. Anche nelle poesie risuona la stessa sensibilità, a fare della parola e del disegno

**Fig. 1**

John Hejduk, *Mask of Medusa*, 1985. Orfeo e Euridice in apertura alle 158 poesie. Medusa in chiusura. In mezzo: Persefone, Ade, Elettra, Cristo, San Marco, San Girolamo, Marat, il drago di Uccello, gli uccelli di Braque, etc. Tutte le diverse sfumature della forma. Ognuna incontra la sua propria morte, dove si nasconde la propria singolarità. Il mito è sempre stato una rielaborazione della morte. Mentre i miti di oggi la escludono. Incapaci di affrontarla, continuamente la rimuovono.

un unico progetto: «il vuoto / della tomba di Cristo / rifletteva il vuoto / del cuore di sua madre» (Rizzi, e Piscicella 2020, P. n. 68, vv. 1-4); «un turbamento scosse / sua Madre addormentata / il suo cuore si riempì di sangu» (ibidem, P. n. 20, vv. 31-33). Processioni funebri, crematori, tombe, cappelle, vie Crucis, cimiteri per i morti e per i vivi (Hejduk 1993, pp. 394-396), necropoli per le architetture mancate, etc. Perché la stessa aria che inaliamo ogni istante è la sommatoria di tutti i vivi e i morti dall'inizio dei tempi (Hejduk 1993 B.N. p. 18). Una sensibilità portata all'estremo e, allo stesso tempo, l'idea che solo la *societas*, il patto tra le generazioni, possa superare la morte garantendo una continuità. E qui appunto le comunità architettoniche di *Victims*, *Vladivostok*, *Berlin Night*, etc.

Riportare la morte al centro della riflessione significa allora tentare di recuperare la liturgia di una socialità più intima e profonda. Il progetto *Town for the new Orthodox*, una città di nuova fondazione per 18.000 abitanti pensata non lontana da Venezia, lavora esplicitamente a questo obiettivo. Nell'era della crescita illimitata, a-mortale, promossa dal mito della tecnica, questa città si auto-impone un limite temporale. La sua clessidra è il cimitero cittadino. Quando l'ultima delle 18.000 tombe verrà occupata, la città dovrà essere abbandonata. Un limite perentorio, la morte della città stessa. Tutta l'opera di Hejduk mette in atto uno sguardo obliquo rispetto al paradigma culturale dominante. *L'io celebre* (Hejduk 1990) fa collassare il concetto di tempo. Nell'epoca della costante assenza di tempo e dell'alienante accelerazione collettiva (Rosa 2015), la liturgia è la contrazione che sospende ogni cronologia. Supera l'assenza di tempo assumendo un tempo diverso, altrimenti misurato. Perché se l'illusione di una crescita illimitata produce individualità sempre più isolate, il limite è invece la contrazione che produce comunità. Anche in *Victims* il progetto assume una nuova temporalità, i 30 anni impiegati dai suoi alberi per crescere. Il tempo torna a essere scandito dalle generazioni, due cicli di 30 anni, il tempo medio di vita di un uomo. Questa circolarità risuona nella planimetria, inscritta all'interno del circuito dei binari di un trenino, come fosse all'interno di un fortino. Il passaggio periodico, circolare della locomotiva impone una nuova temporalità. L'orologio segna un'ora fissa, immobile. Accanto, la clessidra gira senza sosta. *Collapse of Time* infine, sancisce l'impossibilità di continuare a misurare il tempo secondo l'unità neutra, omogenea e illimitata dell'orologio, della cronologia. Ogni uomo contrae il tempo e lo spazio a modo suo. Limite, ma anche risorsa.

Le architetture di Hejduk fanno esperienza del dolore, condizione necessaria per il recupero della sensibilità della forma. *The sound of a book can only be heard internally* (Hejduk, 1995 *Architectures in Love\**) la serie *Basic Elements* (Hejduk, 1995, A.F. pp. 138-145), le copertine stesse -fronte e retro- di *Architectures in Love* che corrispondono al progetto *Seville Structure* (Hejduk 1995 A.F. pp. 216-220), espongono architetture infilzate da parte a parte, inermi, come l'anatomia del San Sebastiano del Mantegna. Verso la fine degli anni Novanta, Hejduk elabora un triplice programma sul tema della metafora del corpo trafitto: *Lines No Fire Could Burn* (poesia), *Sanctuaries* (pittura) e *Cathedral* (architettura). Tre dimensioni dello stesso progetto, che ha come denominatore comune la corporalità, in quanto nel corpo si raduna ogni esperienza, l'essenza della spiritualità. Il primo, *Lines No Fire Could Burn*, 1999 (74 poesie) rielabora il tema della Passione: le ferite inferte sul corpo di Cristo, le diverse intensità del dolore, il suo proiettarsi sul paesaggio esterno, fino allo spegnersi di tutti i colori alla sua morte. Nel secondo, *Sanctuaries*, 2003 (32 tavole), la Passione

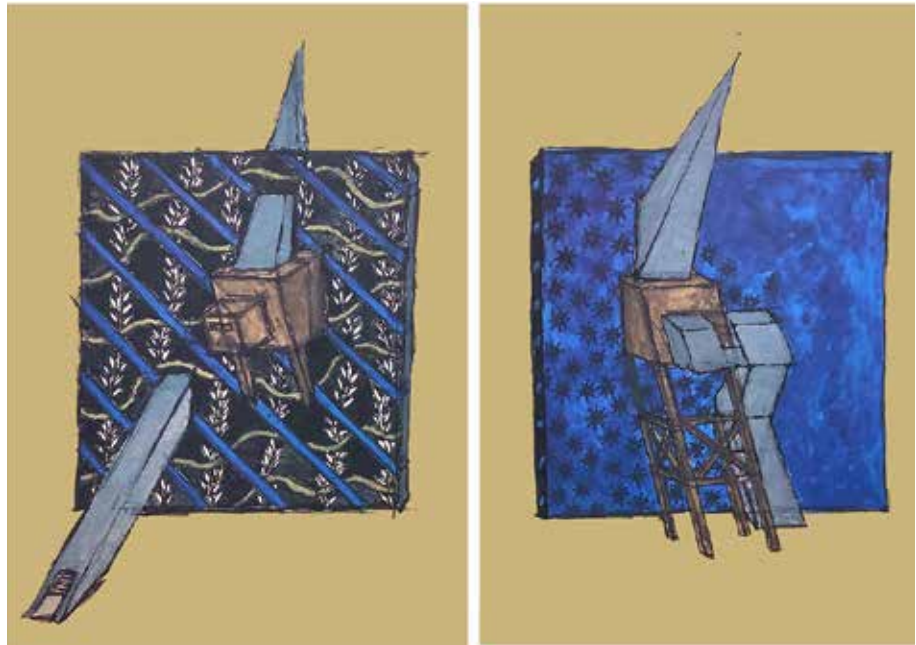

**Fig. 2**

Albrecht Dürer, *Cristo inchiodato alla croce*, 1511. Nascosto sotto lo pseudonimo di Dürer, Hejduk confessa: *La vita dell'architetto fu stravolta dallo studio delle incisioni di Dürer sulla vita di Cristo. La sua ricerca era concentrata sulle reliquie di Cristo: la croce di legno, la corona di spine, le vesti, i chiodi di ferro* (Berlin Night, in *Soundings*, p. 154).

**Fig. 3**

John Hejduk, *Architectures in Love*, 1995. Copertina frontale, copertina di retro

diviene l'orizzonte fisso del mito, della storia. La struttura a U della scena, aperta verso l'alto, diviene il ricettacolo nel quale precipitano angeli, demoni, bestie. Qui è l'involucro a essere trafitto da saette e raggi luminosi. La metafora del supplizio si espande. Non è più solo la carne a essere martoriata, ma la scena stessa del mondo. Nel terzo, *Cathedral* (Hejduk 1997, pp. 140-159), l'ecclesia, metafora della vita, diviene il luogo in cui convergono tutti i soggetti architettonici del passato di Hejduk. Attratti con veemenza, s'incastano nelle pareti della cattedrale, forandole, ferendole. Come se il corpo materiale della cattedrale manifestasse una sua propria intima e arcaica sensibilità. Il tema del corpo trafitto traduce in architettura la necessità di riconoscere la presenza ineliminabile del male. La necessità di rappresentarlo, per non esserne drammaticamente sopraffatti. Ecco allora l'enfasi sul Crocifisso di *Christ Chapel* (Hejduk, 1997 pp. 188-209), dove l'azione di innalzamento della Croce è riaperta nella sua unità, quasi a generare una sub-Via Crucis interna all'atto di verticalizzazione del Crocifisso. Un po' come i progetti architettonici per  $\frac{1}{4}$  House,  $\frac{1}{2}$  House,  $\frac{3}{4}$  House (Hejduk 1985, pp. 258-273), la *Christ Chapel* è una declinazione di questa apertura dell'unità chiusa dell'immagine. La geometria, anche qui, non svolge un ruolo meramente grafico, piuttosto serve a misurare i diversi coefficienti di intensità della scena, a registrare i gradi del dolore del corpo di Cristo. La Croce si alza muovendosi come un compasso. Tre posizioni: zero, quarantacinque, novanta gradi. Un rallentamento che è condizione necessaria per l'intensificazione della visione. Giunto alla verticalità «la sua visione si capovolse / per la prima volta / avvertì il peso / della propria anima» (Rizzi e Piscicella 2020, p. 285). Le posizioni della sua rotazione trafiggono il soffitto della cappella, producendo precisi punti di luce a illuminare il corpo martoriato. Una rinnovata liturgia del trapasso, che risuona anche nei tre progetti dedicati alla Via Crucis. *Journey I*, *Journey II*, *Journey III* (Hejduk 1997, pp. 226-253) riaprono infatti la riflessione sulla singolarità del dolore, sulla sua non trasferibilità. Tredici stazioni, luoghi della solitudine. In *Journey I* le tredici stanze si susseguono a grappolo come una lenta salita al Golgota; in *Journey III* si snodano lungo un percorso lineare dove le tredici scene sono rappresentate da altrettante opere medievali della Passione.

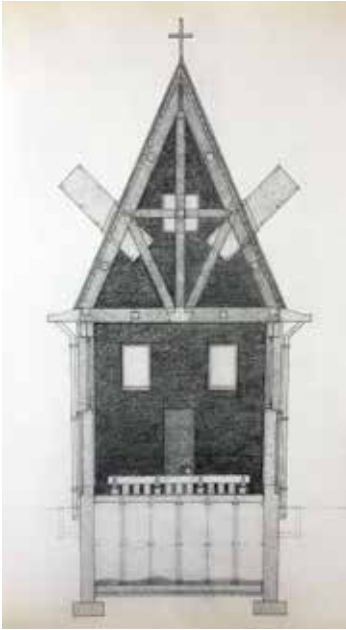
**Fig. 4**

John Hejduk, *Pewter Wings*, 1997. *Cathedral*. L'eccelesia di-viene il luogo in cui convergono tutti i soggetti architettonici del passato di Hejduk. Attratti con veemenza, si incastrano nelle pareti della cattedrale, forandole, ferendole.

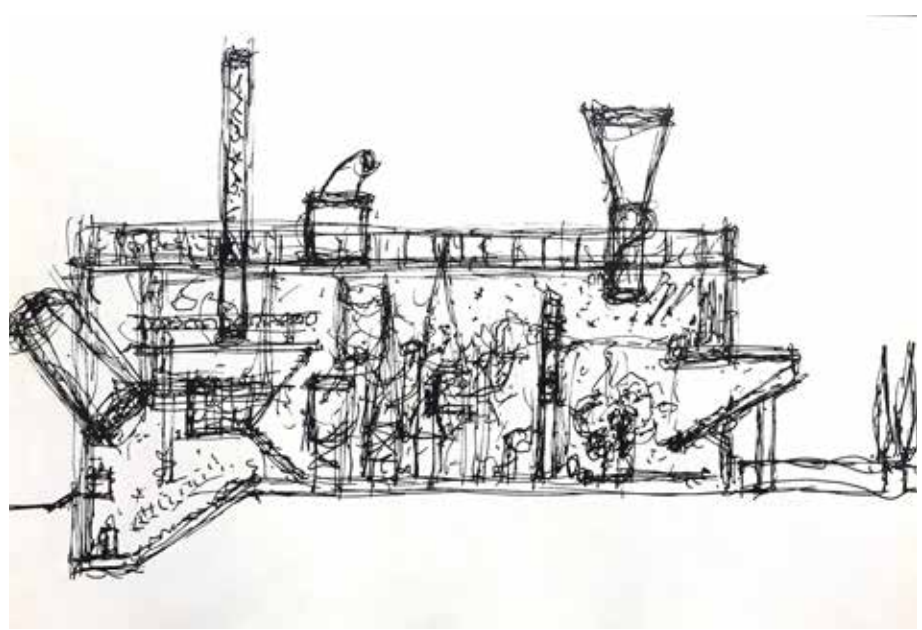
**Fig. 5**

John Hejduk, *Pewter Wings*, 1997. *Last Supper*. Nessuno è mai tornato nella sala dell'Ultima Cena dopo la Crocefissione.

Come fosse un segmento di pellicola filmica ritrovata. Hejduk propone all'osservatore un esercizio di concentrazione, di intensificazione della visione, affine al lavoro di Sant'Ignazio di Loyola. Nei versi delle sue poesie 4-77 (Rizzi e Piscicella 2020) risuonano i versetti degli *Esercizi Spirituali*, uno sforzo oltre l'umano per visualizzare l'estremamente remoto, l'invisibile. Ma con dettagli di altissima precisione, come nel passo «I discepoli sollevarono la tovaglia bianca / gonfiandola sopra il tavolo / la stoffa fu tirata bene / poi abbassata / comprimendo l'aria tra il panno e il legno» (Rizzi e Piscicella 2020, p. 275). Nella poesia n. 27 *Lo spazio rimanente*, Hejduk riesce persino a entrare nella sala dell'Ultima Cena dopo la sepoltura di Cristo. L'empatia è massima. La porta è sprangata. All'interno, la tavola è ancora apparecchiata. La tovaglia bianca, macchiata dal vino rosso dell'ultima cena, trasmuta nel lenzuolo del sudario di Cristo. Una tavola apparecchiata per il commiato. Un *Apparecchio alla morte* (Sant'Alfonso M. de' Liguori, 1993) che, come molte altre opere della grande tradizione cristiana, per secoli ha riconciliato la morte con la quotidianità, facendo della vita il tempo della sua preparazione. Precetti per incardinare un ritmo liturgico nella cronologia omogenea e anonima del tempo. Preghiere per spingere in profondità, nell'intimità, il senso di condivisione contro un male comune. La comunità. Proprio attraverso dolore e morte Hejduk risveglia nella forma la vita, il suo enigma. Celebra il miracolo dell'ordinarietà dell'umano, quella singolarità che passa proprio attraverso i suoi limiti, senza i quali si apre il deserto sconfinato e indistinguibile della tecnica. L'architettura è nata come forma liturgica della morte. Riattraversandola, può oggi rigenerare la sua struttura simbolica, il suo senso. Il limite è l'unica condizione in grado di impostare la liturgia dell'opera, la sua intensità.

\*il libro è privo dei numeri di pagina

## Note

<sup>1</sup> «In quel preciso momento / si illuminò / il corpo / dall'interno (l. vv. 1- 4) La pelle di Adamo era appesa / alla forma di Eva / quando Dio la liberò / da Adamo / Morte si precipitò all'interno / impedendone il collasso» (vv. 69- 75).

<sup>2</sup> «La morte aspetta vivendo nel nostro tempo» (158. v. 151). «L'altezza della porta di una casa è per l'ingresso dell'uomo; la larghezza della porta di una casa è per l'uscita dell'uomo. Una dimensione per la vita, l'altra per la morte» (158. v. 156). «Le parole del poeta sono incomprensibili per la morte» (158. v. 165). «Morte costruisce la sua città sottoterra» (158. v. 215). «La dimensione di Morte è una sola» (158. v. 232).

## Bibliografia

- BENJAMIN, W. (2010) – *Aura e choc*. Adelphi Edizioni, Milano.
- BRUNO, G. (2000) – *De Vinculis in Genere in Opere Magiche*. Adelphi, Milano.
- CACCIAPAGLIA, G. (1995) – *Dimmi qual è il tuo compito* in R. M. Rilke. *Sonetti a Orfeo*. Studio Tesi, Pordenone.
- CALASSO, R. (2010) – *L'ardore*. Adelphi Edizioni, Milano.
- HEJDUK, J. (1985) – *Mask of Medusa*. Rizzoli, New York.
- HEJDUK, J. (1986) – *Victims*, Architectural Association, Londra.
- HEJDUK, J. (1990) – *Oslo Night*. Lezione alla Columbia University, New York.
- HEJDUK, J. (1992) – *The Lancaster/Hanover Masque*. Architectural Association, Londra.
- HEJDUK, J. (1993) – *Soundings*. Rizzoli International, New York.
- HEJDUK, J. (1993) – *Berlin Night*. Nai Editor, Rotterdam.
- HEJDUK, J. (1995) – *Adjusting Foundations*. Monacelli Press, New York.
- HEJDUK, J. (1995) – *Architectures in Love*, Rizzoli International, New York.
- HEJDUK, J. (1997) – *Pewter Wings, Golden Horns, Stone Veil*. Monacelli Press, New York.
- HEJDUK, J. (1998) – *Such places as memory*. Monacelli Press, New York.
- HEJDUK, J. (1999) – *Lines no fire could burn*. Monacelli Press, New York.
- HEJDUK, J. (2002) – *Sanctuaries*. Whitney Museum, New York.
- HUGO, V. (1998) – *William Shakespeare*. Aktis Editrice, Piombino.
- ILLICH, I. (2009) – *La perdita dei sensi*. Editrice Fiorentina, Firenze.
- ILLICH, I. (2013) – *La convivialità*. Il Castello Edizioni, Milano.
- JÜNGER, E. (1997) – *Sul dolore*, in *Foglie e pietre*. Adelphi, Milano.
- LIGUORI, S. A. (1995) – *Apparecchio alla morte*. Gribaudi, Milano.
- LOYOLA, S. I. (2015) – *Esercizi spirituali*. Apostolato della preghiera Ed, Bergamo.
- MELVILLE, H. (1991) – *Barthleby lo scrivano*. Feltrinelli, Milano.
- PAZ, O. (2013) – *Il labirinto della solitudine*. Abscondita, Milano.
- RIZZI, R, PISCIELLA, S. (2020) – *John Hejduk. Bronx. Manuale in versi*. Mimesis Edizioni, Milano.
- RODIN, A. (2017) – *Le Cattedrali di Francia*. Castelvecchi, Roma.
- ROSA, H. (2015) – *Accelerazione e alienazione*. Einaudi, Torino.
- SIASCIA, L. (1998) – *La medicalizzazione della vita in Cruciverba*. Adelphi, Milano.
- TOLSTOJ, L. (2014) – *Ivan Il'ich*. Feltrinelli, Milano.

Susanna Piscicella, svolge attività di ricerca presso l'università IUAV di Venezia. Ha avuto contratti nelle università: Unipr di Parma, Hcu di Amburgo, Puc di Santiago del Cile. Ultimi libri: R. Rizzi e S. Piscicella, *John Hejduk. Bronx. Manuale in versi*, Mimesis Edizioni, 2020; S. Piscicella, *Peter Eisenman. Gher-Ghar*, Mimesis Edizioni, 2018.

